

Vergleich der Ergebnisse der 8. Regionalisierten Bevölkerungsvorausberechnung für Sachsen mit den Ergebnissen der Bevölkerungsfortschreibung

Datenblatt

Gemeinde Stollberg/Erzgeb., Stadt



Hinweise

Gebietsstand

Alle Angaben beziehen sich auf das Gebiet des Freistaates Sachsen. Die Darstellung der Ergebnisse in den Tabellen und Abbildungen erfolgt einheitlich zum Gebietsstand 1. Januar 2023.

Datengrundlage

Ausgangspunkt der Vorausberechnung ist der auf Basis des Zensusstichtages 9. Mai 2011 fortgeschriebene Einwohnerbestand zum 31. Dezember 2021.

Mit Vorliegen der Ergebnisse der Bevölkerungsfortschreibung für das Jahr 2022 wurde dieses Datenblatt erstellt. Es vergleicht die Ergebnisse der Bevölkerungsfortschreibung mit den Ergebnissen der 8. RBV und zeigt die Abweichungen auf.

Datengrundlage für die ausgewiesenen Daten aus der Bevölkerungsfortschreibung ist:

- 1990 bis 2010: Bevölkerungsfortschreibung auf Basis der Registerdaten vom 3. Oktober 1990
- 2011 bis 2022: Bevölkerungsfortschreibung auf Basis des Zensus vom 9. Mai 2011

Datengrundlage der ausgewiesenen Vorausberechnungsdaten ist:

- 2022 bis 2040: 8. Regionalisierte Bevölkerungsvorausberechnung (8. RBV) für den Freistaat Sachsen bis 2040

Bevölkerung

Die Entwicklung des Bevölkerungsstandes ab 2016 ist aufgrund methodischer Änderungen bei den Wanderungsstatistiken, technischer Weiterentwicklungen der Datenlieferungen aus dem Meldewesen sowie der Umstellung auf ein neues statistisches Aufbereitungsverfahren nur bedingt mit den Vorjahreswerten vergleichbar. Einschränkungen der Genauigkeit der Ergebnisse können aus der erhöhten Zuwanderung und den dadurch bedingten Problemen bei der melderechtlichen Erfassung Schutzsuchender resultieren.

Die Ergebnisse der Bevölkerungsfortschreibung beinhalten Fälle mit unbestimmtem Geschlecht, die durch ein definiertes Umschlüsselungsverfahren auf männlich und weiblich verteilt wurden.

Darstellung der Vorausberechnungsergebnisse

Die in der vorliegenden Veröffentlichung publizierten Vorausberechnungsergebnisse zur Bevölkerung wurden auf volle zehn Personen gerundet. Damit soll verdeutlicht werden, dass kein Anspruch auf das tatsächliche Eintreten dieser Vorausberechnung erhoben wird. Alle Berechnungen basieren gleichwohl auf Zahlenwerten bis zur Einerstelle.

Darstellung der Anteile und Veränderungen

Allen Berechnungen liegen ungerundete Werte zugrunde. Die Anteile und Veränderungen in Prozent werden auf eine Nachkommastelle gerundet dargestellt. Dadurch können Abweichungen bei der Summenbildung entstehen.

Veränderungen von -0,04 bis +0,04 Prozent werden als "0" ausgewiesen.

Wichtige Lesehinweise

Zur Bewertung und Evaluierung der Ergebnisse der Vorausberechnung im Vergleich zur Bevölkerungsfortschreibung sollten die prozentualen und grafischen Darstellungen verwendet werden. Diese beruhen auf den ungerundeten Werten. Beim Vergleich der absoluten Ergebnisse kann es aufgrund der vorgenommenen Rundung der Vorausberechnungsergebnisse zu abweichenden Aussagen zu den prozentualen und grafischen Darstellungen kommen.

Inhalt

| | Seite |
|--|-------|
| Ergebnisse der Abweichungsanalyse für Sachsen | 2 |
| Regionale Ergebnisse der Abweichungsanalyse | 3 |
| Methodische Erläuterungen zur Beurteilung der Vorausberechnungsergebnisse auf Gemeindeebene | 4 |
| | |
| Tabellen | |
| 1. Bevölkerungsentwicklung 2017 bis 2022 | 6 |
| 2. Bevölkerung 2017 bis 2022 nach Geschlecht | 7 |
| 3. Bevölkerung 2017 bis 2022 nach Altersgruppen | 8 |
| 4. Bevölkerung 2017 bis 2022 nach Altersgruppen (SEKO) | 9 |
| | |
| Abbildungen | |
| 1. Bevölkerungsentwicklung 1990 bis 2022 | 6 |
| 2. Veränderung der Bevölkerung 2017 bis 2022 gegenüber dem Vorjahr | 6 |
| 3. Veränderung 2022 gegenüber 2021 nach Geschlecht | 7 |
| 4. Abweichung der 8. RBV zur Bevölkerungsfortschreibung 2022 nach Geschlecht | 7 |
| 5. Veränderung 2022 gegenüber 2021 nach Altersgruppen | 8 |
| 6. Abweichung der 8. RBV zur Bevölkerungsfortschreibung 2022 nach Altersgruppen | 8 |
| 7. Veränderung 2022 gegenüber 2021 nach Altersgruppen (SEKO) | 9 |
| 8. Abweichung der 8. RBV zur Bevölkerungsfortschreibung 2022 nach Altersgruppen (SEKO) | 9 |

Ergebnisse der Abweichungsanalyse für Sachsen

In der 8. RBV wurde für das Jahr 2022 von einem Anstieg der Bevölkerung von 47.100 Personen in Variante 1, 46.000 Personen in Variante 2 und 45.100 Personen in Variante 3 ausgegangen. In der Realität stieg die Bevölkerung um rund 43.200 Personen gegenüber dem Vorjahr. Die vorausberechnete Bevölkerungszahl liegt damit in allen drei Varianten über der Anzahl aus der Bevölkerungsfortschreibung (maximal +0,1 Prozent).

Bevölkerung im Freistaat Sachsen am 31. Dezember 2016 bis 2040

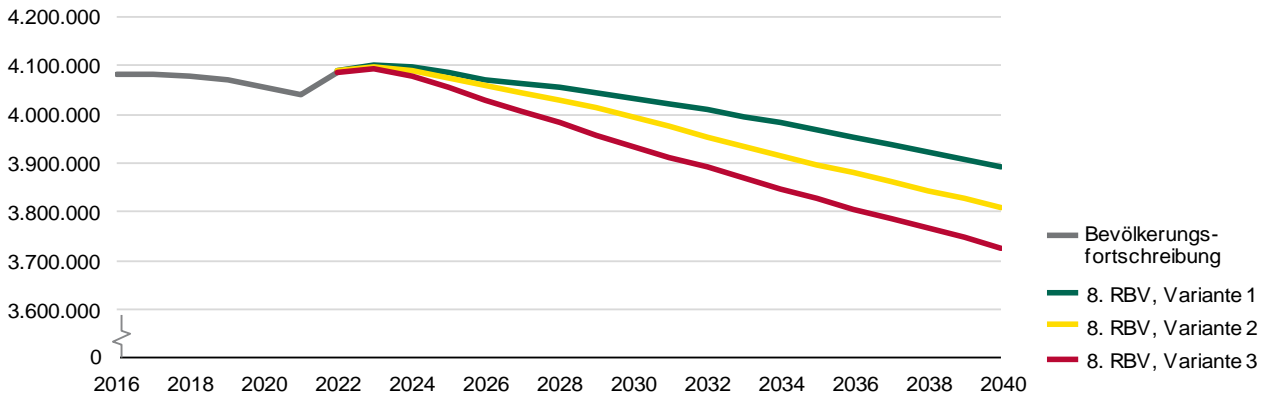

Die Abweichungen der vorausberechneten Bevölkerung 2022 gegenüber der Fortschreibung nach Altersgruppen weisen mehrheitlich geringe Differenzen auf. Nur in der Altersgruppe der unter 3-Jährigen lag die Abweichung in der Variante 1 bei über zwei Prozent und in Variante 2 über einem Prozent. Ursache war die in diesen beiden Varianten der Vorausberechnung angenommene höhere Anzahl an Lebendgeborenen. Geringe Abweichungen gegenüber der Realität um rund 0,4 Prozent weisen die Altersgruppen der 18- bis unter 25-Jährigen und der 25- bis unter 40-Jährigen auf. Die Unterschätzung bzw. Überschätzung dieser wanderungsaktiven Altersgruppen resultiert daraus, dass die Wanderungsgewinne in der Realität höher bzw. geringer waren als in der Vorausberechnung angenommen.

Abweichung der Bevölkerung der 8. RBV zur Bevölkerungsfortschreibung am 31. Dezember 2022 nach Altersgruppen in Prozent

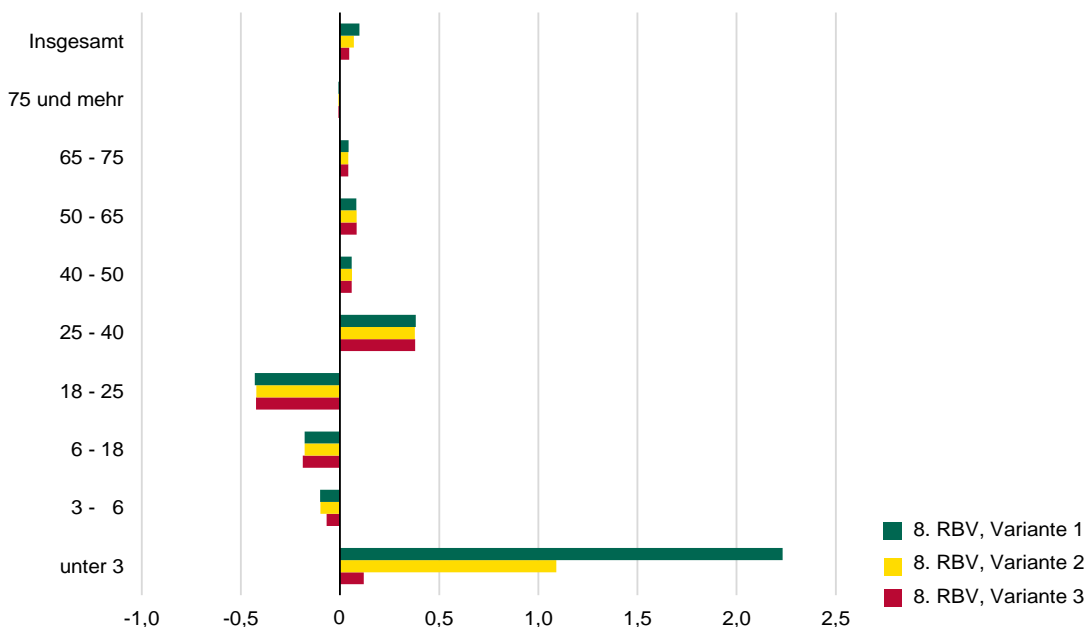

Regionale Ergebnisse der Abweichungsanalyse

Im Landkreis Bautzen lag die Einwohnerzahl 2022 im Korridor der Vorausberechnung. In 4 Kreisen liegen die vorausgerechneten Bevölkerungszahlen in allen drei Varianten über der tatsächlichen und für 8 Kreise unter der tatsächlichen Bevölkerungszahl. Die größten Abweichungen in Form einer Überschätzung der tatsächlichen Bevölkerungsentwicklung mit über 0,3 Prozent in allen drei Varianten weisen die Kreisfreien Städte Dresden und Leipzig auf.

Die Spannweite der Abweichungen der Bevölkerungszahl der 8. RBV von der Fortschreibung 2022 ist stark von der Gemeindegrößenklasse abhängig. Je kleiner die Gemeinden sind, desto größer ist die Spannweite der Abweichungen. In den Gemeindegrößenklassen mit mehr als 2.500 Personen liegen die Abweichungen maximal zwischen -2,3 und +2,6 Prozent. In der untersten Gemeindegrößenklasse mit weniger als 2.500 Personen reichen die Abweichungen der 8. RBV von der Fortschreibung von -3,8 bis +5,4 Prozent.

Abweichung der Bevölkerung der 8. RBV zur Bevölkerungsfortschreibung am 31. Dezember 2022 nach Kreisfreien Städten und Landkreisen in Prozent

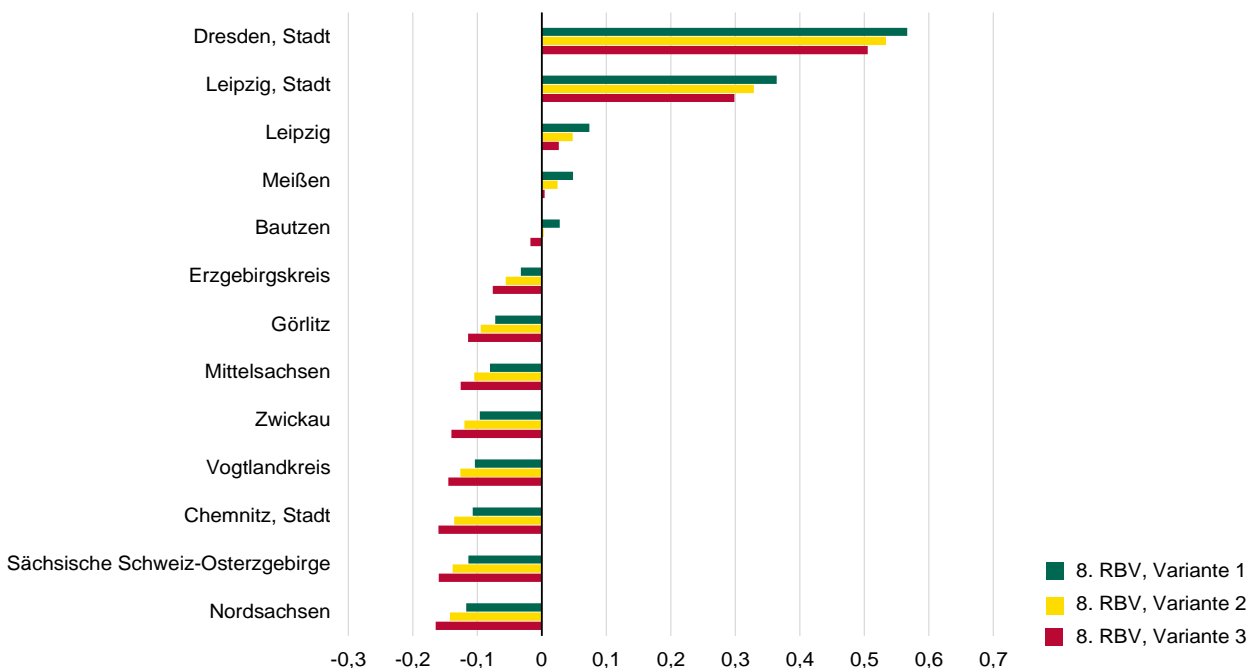

Abweichung der Bevölkerung der 8. RBV zur Bevölkerungsfortschreibung am 31. Dezember 2022 nach Gemeindegrößenklassen

Abweichungen in den Gemeinden von ... bis unter ... Prozent

Gemeinden mit ... bis unter ... Einwohner/-innen

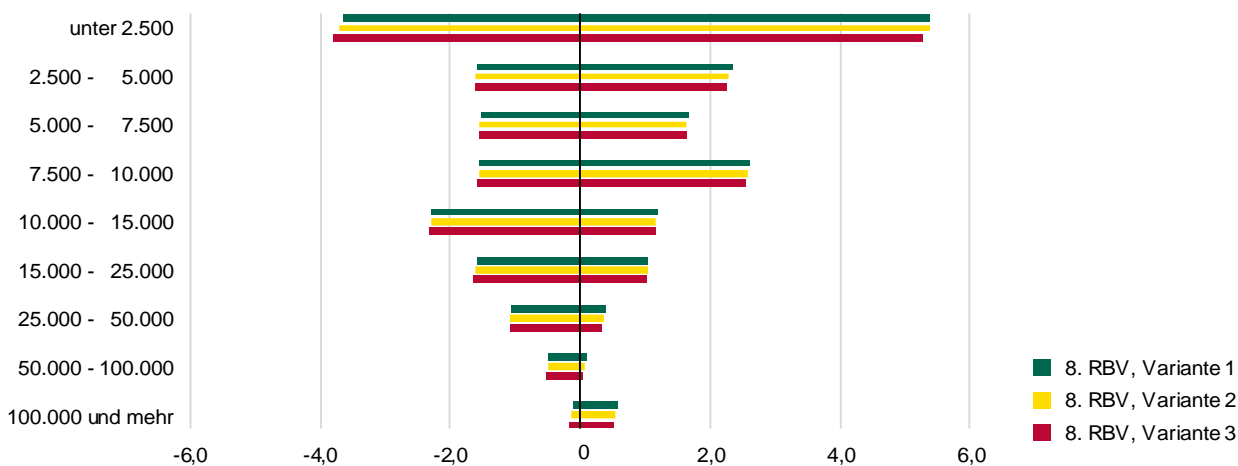

Methodische Erläuterungen zur Beurteilung der Vorausberechnungsergebnisse auf Gemeindeebene

Wie in der 7. RBV liegen auch in der 8. RBV für alle 418 sächsischen Gemeinden Vorausberechnungsergebnisse vor. Bei der Berechnung der zukünftigen Bevölkerungsentwicklung fanden vorwiegend Berechnungsalgorithmen ihre Anwendung, denen jedoch umfangreiche Analysen der vorangegangenen demografischen Entwicklung zugrunde liegen.

Für die Fortschreibung gegenwärtiger demografischer Entwicklungen wird dabei nicht nur auf das letzte verfügbare Jahr zurückgegriffen, sondern ein Zeitraum gewählt. Damit soll ausgeschlossen werden, dass einmalige Ereignisse auch zukünftig fortgeschrieben werden. Dabei lässt sich schon bei der Analyse des geeigneten Basiszeitraums feststellen, dass Gemeinden mit einer geringen Bevölkerungszahl in ihrer Entwicklung keinen geradlinigen Verlauf aufweisen.

Bevölkerungsentwicklung von Gemeinden mit unterschiedlicher Gemeindegrößenklasse

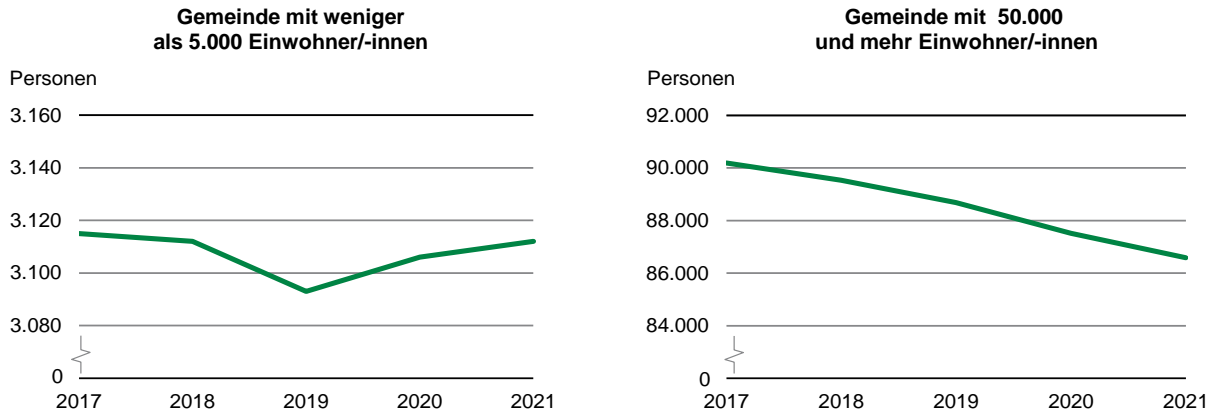

Diese unstete Bevölkerungsentwicklung resultiert aus den Schwankungen in den Parametern zur Fruchtbarkeit, Sterblichkeit und dem Wanderungsverhalten. Diese wirken in kleinen Gemeinden wesentlich stärker auf die Bewegungsdaten und damit auf die Bevölkerungszahl.

Veränderung der Bewegungsdaten gegenüber dem Vorjahr (in Prozent)

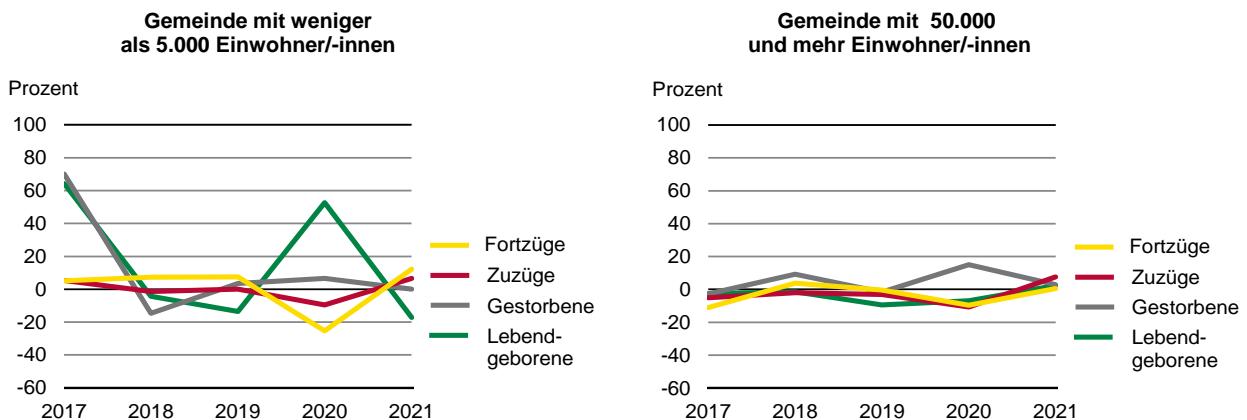

Mit der Anwendung von Berechnungsalgorithmen für die Annahmen zur Fruchtbarkeit, Sterblichkeit und dem Wanderungsverhalten wird ein "durchschnittliches" Verhalten erzeugt, das der unsteten Entwicklung in kleinen Gemeinden nicht entsprechen kann. In Gemeinden mit einer größeren Bevölkerungszahl wird mittels des Berechnungsalgorithmus die vergangene Entwicklung besser fortgeschrieben, weil "herausragende" Entwicklungen bei diesen Gemeindegrößenklassen vorrangig nur durch "extreme" Einflüsse entstehen. Der Berechnungsalgorithmus verwendet weiterhin einen einheitlichen Basiszeitraum für das durchschnittliche Verhalten zu Fertilität, Sterblichkeit und Wanderungsverhalten für alle Gemeinden. So wurde beispielsweise für die Annahme zur Geburtenhäufigkeit das durchschnittliche Verhalten der Jahre 2019 bis 2021 verwendet. Das dabei für ausgewählte Gemeinden ein anderes durchschnittliches Verhalten geeigneter wäre, muss bei diesem Vorgehen in Kauf genommen werden.

Altersspezifische Geburtziffern in 2 Beispielgemeinden

Gemeinde mit weniger als 5.000 Einwohner/-innen

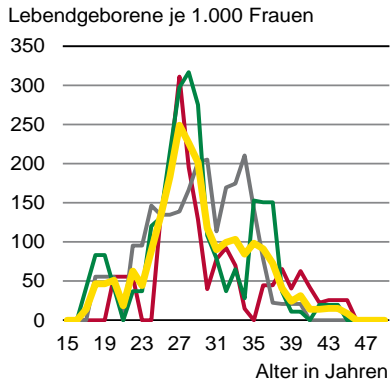

Gemeinde mit 50.000 und mehr Einwohner/-innen

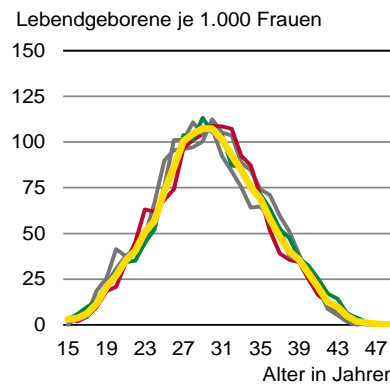

Vorgehen bei der Annahmenbildung für die Gemeinden des Freistaates Sachsen in der 8. RBV

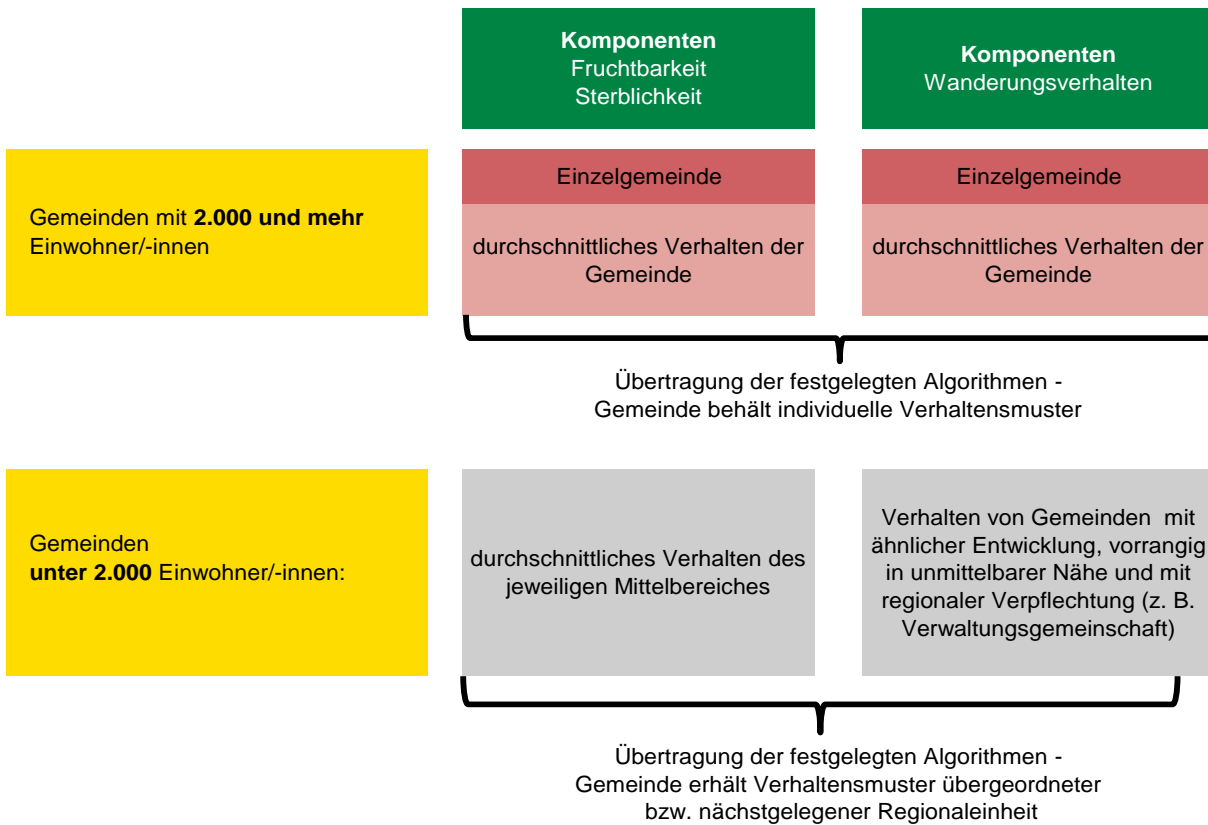

Vergleich Ergebnisse 8. RBV mit Bevölkerungsfortschreibung

Gemeinde Stollberg/Erzgeb., Stadt

1. Bevölkerungsentwicklung 2017 bis 2022

| Jahr | Gebietseinheit | | | Sachsen | | |
|-----------------------------------|----------------|-----------------------------------|------|-------------|-----------------------------------|------|
| | Bevölkerung | Veränderung gegenüber dem Vorjahr | | Bevölkerung | Veränderung gegenüber dem Vorjahr | |
| | | absolut | % | | absolut | % |
| Bevölkerungsfortschreibung | | | | | | |
| 2017 | 11.283 | -50 | -0,4 | 4.081.308 | -475 | -0,0 |
| 2018 | 11.303 | 20 | 0,2 | 4.077.937 | -3.371 | -0,1 |
| 2019 | 11.300 | -3 | -0,0 | 4.071.971 | -5.966 | -0,1 |
| 2020 | 11.235 | -65 | -0,6 | 4.056.941 | -15.030 | -0,4 |
| 2021 | 11.166 | -69 | -0,6 | 4.043.002 | -13.939 | -0,3 |
| 2022 | 11.139 | -27 | -0,2 | 4.086.152 | 43.150 | 1,1 |

Abb. 1 Bevölkerungsentwicklung 1990 bis 2022
1990=100



Abb. 2 Veränderung der Bevölkerung 2017 bis 2022 gegenüber dem Vorjahr in Prozent



1) Einschließlich Korrekturen aufgrund des Zensus vom 9. Mai 2011.

Vergleich Ergebnisse 8. RBV mit Bevölkerungsfortschreibung

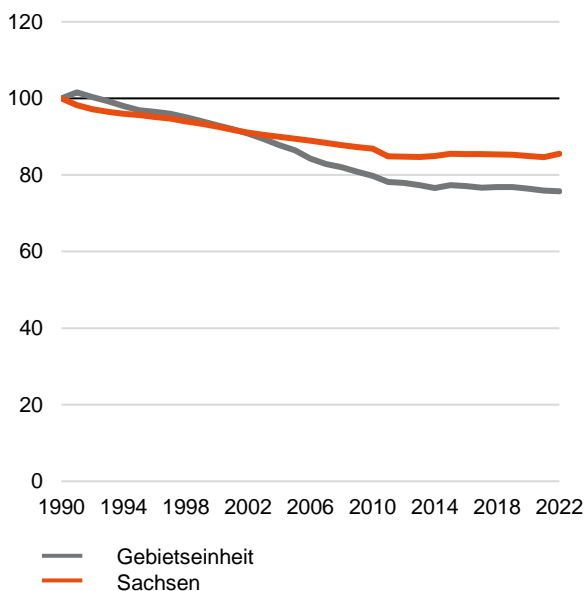
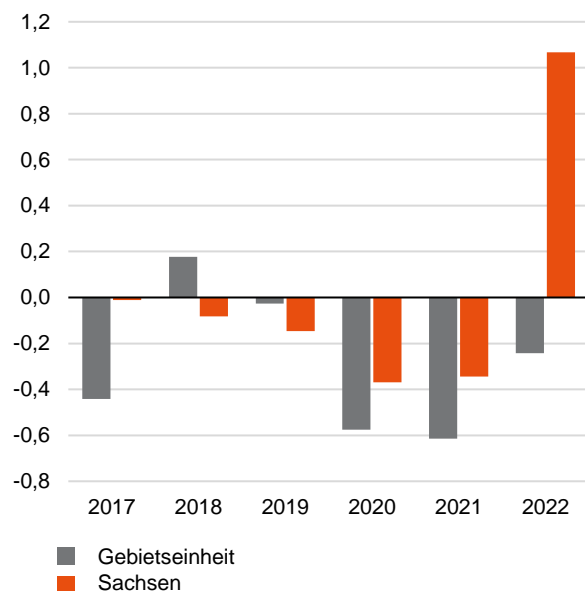
Gemeinde Stollberg/Erzgeb., Stadt

2. Bevölkerung 2017 bis 2022 nach Geschlecht

| Geschlecht | Bevölkerungsfortschreibung | | | | | | 8. RBV | | |
|--|----------------------------|---------------|---------------|---------------|---------------|---------------|---------------|---------------|---------------|
| | 2017 | 2018 | 2019 | 2020 | 2021 | 2022 | 2022, V1 | 2022, V2 | 2022, V3 |
| absolut | | | | | | | | | |
| Männlich | 5.458 | 5.467 | 5.412 | 5.379 | 5.350 | 5.328 | 5.360 | 5.350 | 5.350 |
| Weiblich | 5.825 | 5.836 | 5.888 | 5.856 | 5.816 | 5.811 | 5.840 | 5.830 | 5.830 |
| Insgesamt | 11.283 | 11.303 | 11.300 | 11.235 | 11.166 | 11.139 | 11.190 | 11.190 | 11.190 |
| Veränderung gegenüber dem Vorjahr - absolut | | | | | | | | | |
| Männlich | -7 | 9 | -55 | -33 | -29 | -22 | 10 | 0 | 0 |
| Weiblich | -43 | 11 | 52 | -32 | -40 | -5 | 20 | 20 | 20 |
| Insgesamt | -50 | 20 | -3 | -65 | -69 | -27 | 20 | 20 | 20 |
| Veränderung gegenüber dem Vorjahr in % | | | | | | | | | |
| Männlich | -0,1 | 0,2 | -1,0 | -0,6 | -0,5 | -0,4 | 0,1 | 0,1 | 0 |
| Weiblich | -0,7 | 0,2 | 0,9 | -0,5 | -0,7 | -0,1 | 0,3 | 0,3 | 0,3 |
| Insgesamt | -0,4 | 0,2 | 0 | -0,6 | -0,6 | -0,2 | 0,2 | 0,2 | 0,2 |
| Abweichung Vorausberechnung zur Bevölkerungsfortschreibung in % | | | | | | | | | |
| Männlich | x | x | x | x | x | x | 0,5 | 0,5 | 0,5 |
| Weiblich | x | x | x | x | x | x | 0,4 | 0,4 | 0,4 |
| Insgesamt | x | x | x | x | x | x | 0,5 | 0,4 | 0,4 |

Abb. 3 Veränderung 2022 gegenüber 2021 nach Geschlecht in Prozent



Abb. 4 Abweichung der 8. RBV zur Bevölkerungsfortschreibung 2022 nach Geschlecht in Prozent



Lesebeispiel für Abb. 4:

Eine positive Abweichung liegt vor, wenn die in der 8. RBV für 2022 vorausberechnete Bevölkerungszahl größer ist als die tatsächliche Bevölkerungszahl laut der Bevölkerungsfortschreibung für 2022.

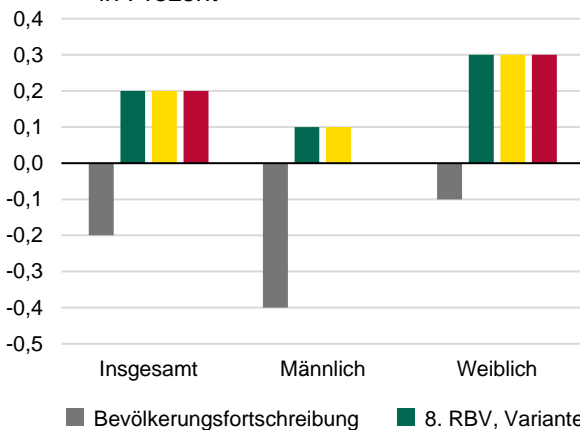
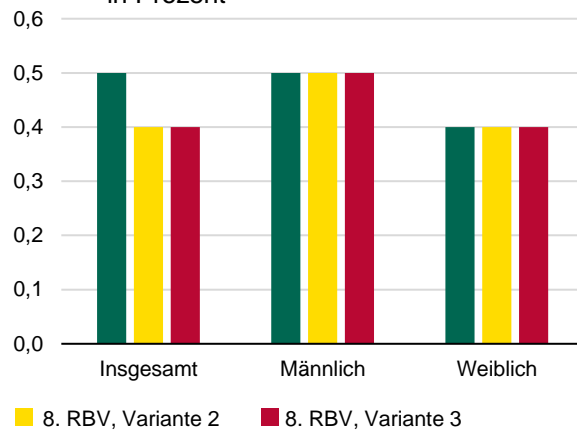
Vergleich Ergebnisse 8. RBV mit Bevölkerungsfortschreibung

Gemeinde Stollberg/Erzgeb., Stadt

3. Bevölkerung 2017 bis 2022 nach Altersgruppen

| Alter von ... bis unter ... Jahren | Bevölkerungsfortschreibung | | | | | | 8. RBV | | |
|--|----------------------------|---------------|---------------|---------------|---------------|---------------|---------------|---------------|---------------|
| | 2017 | 2018 | 2019 | 2020 | 2021 | 2022 | 2022, V1 | 2022, V2 | 2022, V3 |
| absolut | | | | | | | | | |
| unter 20 | 1.825 | 1.833 | 1.878 | 1.929 | 1.958 | 1.949 | 1.980 | 1.980 | 1.980 |
| 20 - 65 | 6.091 | 6.062 | 5.990 | 5.875 | 5.771 | 5.744 | 5.770 | 5.770 | 5.770 |
| 65 und mehr | 3.367 | 3.408 | 3.432 | 3.431 | 3.437 | 3.446 | 3.440 | 3.440 | 3.440 |
| Insgesamt | 11.283 | 11.303 | 11.300 | 11.235 | 11.166 | 11.139 | 11.190 | 11.190 | 11.190 |
| Veränderung gegenüber dem Vorjahr - absolut | | | | | | | | | |
| unter 20 | 4 | 8 | 45 | 51 | 29 | -9 | 20 | 20 | 20 |
| 20 - 65 | -116 | -29 | -72 | -115 | -104 | -27 | 0 | 0 | 0 |
| 65 und mehr | 62 | 41 | 24 | -1 | 6 | 9 | 0 | 0 | 0 |
| Insgesamt | -50 | 20 | -3 | -65 | -69 | -27 | 20 | 20 | 20 |
| Veränderung gegenüber dem Vorjahr in % | | | | | | | | | |
| unter 20 | 0,2 | 0,4 | 2,5 | 2,7 | 1,5 | -0,5 | 1,2 | 1,1 | 0,9 |
| 20 - 65 | -1,9 | -0,5 | -1,2 | -1,9 | -1,8 | -0,5 | 0 | 0 | 0 |
| 65 und mehr | 1,9 | 1,2 | 0,7 | 0 | 0,2 | 0,3 | 0 | 0,1 | 0,1 |
| Insgesamt | -0,4 | 0,2 | 0 | -0,6 | -0,6 | -0,2 | 0,2 | 0,2 | 0,2 |
| Abweichung Vorausberechnung zur Bevölkerungsfortschreibung in % | | | | | | | | | |
| unter 20 | x | x | x | x | x | x | 1,6 | 1,5 | 1,4 |
| 20 - 65 | x | x | x | x | x | x | 0,5 | 0,4 | 0,5 |
| 65 und mehr | x | x | x | x | x | x | -0,2 | -0,2 | -0,2 |
| Insgesamt | x | x | x | x | x | x | 0,5 | 0,4 | 0,4 |

Abb. 5 Veränderung 2022 gegenüber 2021 nach Altersgruppen in Prozent



Abb. 6 Abweichung der 8. RBV zur Bevölkerungsfortschreibung 2022 nach Altersgruppen in Prozent



Vergleich Ergebnisse 8. RBV mit Bevölkerungsfortschreibung

Gemeinde Stollberg/Erzgeb., Stadt

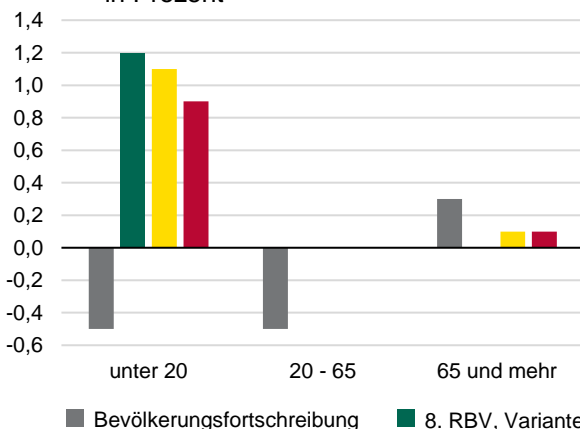
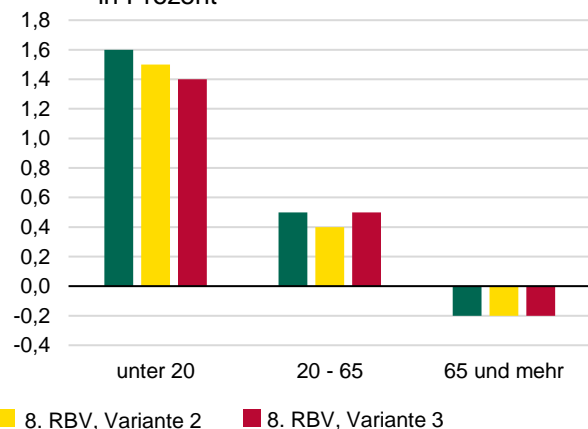
4. Bevölkerung 2017 bis 2022 nach Altersgruppen (SEKO)

| Alter von ... bis unter ... Jahren | Bevölkerungsfortschreibung | | | | | | 8. RBV | | |
|--|----------------------------|---------------|---------------|---------------|---------------|---------------|---------------|---------------|---------------|
| | 2017 | 2018 | 2019 | 2020 | 2021 | 2022 | 2022 V1 | 2022 V2 | 2022 V3 |
| absolut | | | | | | | | | |
| unter 6 | 571 | 571 | 570 | 572 | 563 | 532 | 550 | 550 | 540 |
| 6 - 15 | 839 | 847 | 865 | 886 | 919 | 936 | 960 | 960 | 960 |
| 15 - 25 | 715 | 734 | 790 | 834 | 853 | 884 | 880 | 890 | 880 |
| 25 - 40 | 1.767 | 1.748 | 1.730 | 1.666 | 1.617 | 1.597 | 1.600 | 1.600 | 1.600 |
| 40 - 65 | 4.024 | 3.995 | 3.913 | 3.846 | 3.777 | 3.744 | 3.760 | 3.760 | 3.760 |
| 65 und mehr | 3.367 | 3.408 | 3.432 | 3.431 | 3.437 | 3.446 | 3.440 | 3.440 | 3.440 |
| Insgesamt | 11.283 | 11.303 | 11.300 | 11.235 | 11.166 | 11.139 | 11.190 | 11.190 | 11.190 |
| Veränderung gegenüber dem Vorjahr - absolut | | | | | | | | | |
| unter 6 | 7 | 0 | -1 | 2 | -9 | -31 | -10 | -20 | -20 |
| 6 - 15 | -3 | 8 | 18 | 21 | 33 | 17 | 40 | 40 | 40 |
| 15 - 25 | 5 | 19 | 56 | 44 | 19 | 31 | 30 | 30 | 30 |
| 25 - 40 | -47 | -19 | -18 | -64 | -49 | -20 | -20 | -20 | -20 |
| 40 - 65 | -74 | -29 | -82 | -67 | -69 | -33 | -10 | -20 | -10 |
| 65 und mehr | 62 | 41 | 24 | -1 | 6 | 9 | 0 | 0 | 0 |
| Insgesamt | -50 | 20 | -3 | -65 | -69 | -27 | 20 | 20 | 20 |
| Veränderung gegenüber dem Vorjahr in % | | | | | | | | | |
| unter 6 | 1,2 | 0 | -0,2 | 0,4 | -1,6 | -5,5 | -2,3 | -3,0 | -3,4 |
| 6 - 15 | -0,4 | 1,0 | 2,1 | 2,4 | 3,7 | 1,8 | 3,9 | 4,0 | 4,0 |
| 15 - 25 | 0,7 | 2,7 | 7,6 | 5,6 | 2,3 | 3,6 | 3,6 | 3,8 | 3,5 |
| 25 - 40 | -2,6 | -1,1 | -1,0 | -3,7 | -2,9 | -1,2 | -1,1 | -1,1 | -1,1 |
| 40 - 65 | -1,8 | -0,7 | -2,1 | -1,7 | -1,8 | -0,9 | -0,4 | -0,4 | -0,4 |
| 65 und mehr | 1,9 | 1,2 | 0,7 | 0 | 0,2 | 0,3 | 0 | 0,1 | 0,1 |
| Insgesamt | -0,4 | 0,2 | 0 | -0,6 | -0,6 | -0,2 | 0,2 | 0,2 | 0,2 |
| Abweichung Vorausberechnung zur Bevölkerungsfortschreibung in % | | | | | | | | | |
| unter 6 | x | x | x | x | x | x | 3,4 | 2,6 | 2,3 |
| 6 - 15 | x | x | x | x | x | x | 2,0 | 2,1 | 2,1 |
| 15 - 25 | x | x | x | x | x | x | 0 | 0,1 | -0,1 |
| 25 - 40 | x | x | x | x | x | x | 0,2 | 0,1 | 0,2 |
| 40 - 65 | x | x | x | x | x | x | 0,5 | 0,5 | 0,5 |
| 65 und mehr | x | x | x | x | x | x | -0,2 | -0,2 | -0,2 |
| Insgesamt | x | x | x | x | x | x | 0,5 | 0,4 | 0,4 |

Abb. 7 Veränderung 2022 gegenüber 2021 nach Altersgruppen (SEKO) in Prozent



Abb. 8 Abweichung der 8. RBV zur Bevölkerungsfortschreibung 2022 nach Altersgruppen in Prozent



■ Bevölkerungsfortschreibung ■ 8. RBV, Variante 1 ■ 8. RBV, Variante 2 ■ 8. RBV, Variante 3

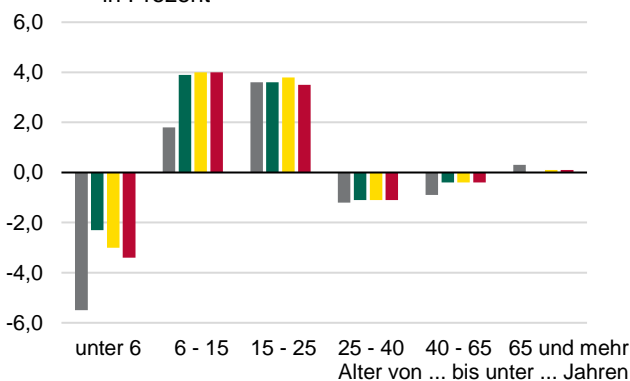
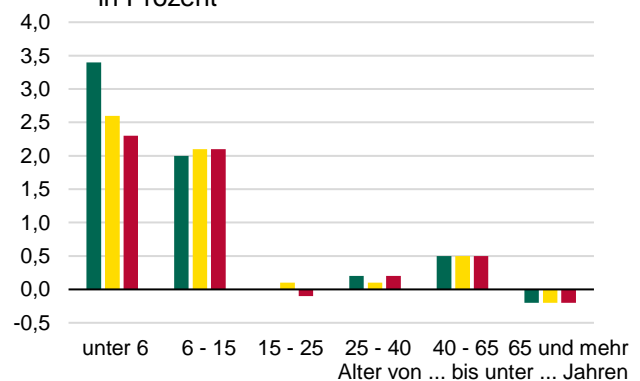

Herausgeber, Redaktion, Gestaltung, Satz
Statistisches Landesamt des Freistaates Sachsen
Macherstraße 63, 01917 Kamenz
Telefon +49 3578 33-1913
Telefax +49 3578 33-1921
E-Mail info@statistik.sachsen.de

Druck

Diese Veröffentlichung steht ausschließlich in elektronischer Form bereit.

Redaktionsschluss

Januar 2024

Bezug

Download im Internet kostenfrei unter
www.statistik.sachsen.de

Erscheinungsfolge

unregelmäßig

Verteilerhinweis

Diese Informationsschrift wird von der Sächsischen Staatsregierung im Rahmen ihrer verfassungsmäßigen Verpflichtung zur Information der Öffentlichkeit herausgegeben. Sie darf weder von Parteien noch von deren Kandidaten oder Helfern im Zeitraum von sechs Monaten vor einer Wahl zum Zwecke der Wahlwerbung verwendet werden. Dies gilt für alle Wahlen.

Missbräuchlich ist insbesondere die Verteilung auf Wahlveranstaltungen, an Informationsständen der Parteien sowie das Einlegen, Aufdrucken oder Aufkleben parteipolitischer Informationen oder Werbemittel. Untersagt ist auch die Weitergabe an Dritte zur Verwendung bei der Wahlwerbung.

Auch ohne zeitlichen Bezug zu einer bevorstehenden Wahl darf die vorliegende Druckschrift nicht so verwendet werden, dass dies als Parteinahme des Herausgebers zu Gunsten einzelner politischer Gruppen verstanden werden könnte.

Diese Beschränkungen gelten unabhängig vom Vertriebsweg, also unabhängig davon, auf welchem Wege und in welcher Anzahl diese Informationsschrift dem Empfänger zugegangen ist. Erlaubt ist jedoch den Parteien, diese Informationsschrift zur Unterrichtung ihrer Mitglieder zu verwenden.

Copyright

Statistisches Landesamt des Freistaates Sachsen, Kamenz 2024

Vervielfältigung und Verbreitung, auch auszugsweise, mit Quellenangabe gestattet.

Titelbild

© Adobe Stock / alphaspirt